

# MEMORIAL DESCRITIVO ESPECIFICAÇÕES TÉCNICAS

## PROJETO BÁSICO ARQUITETÔNICO

**OBRA: CONSTRUÇÃO DE UMA ACADEMIA DA SAÚDE BÁSICA EM  
NOVA BRASILÂNDIA - MT**

**MUNICÍPIO: NOVA BRASILÂNDIA/ MT**

**LOCAL / DATA: CUIABÁ – MT / MARÇO/ 2020**

## INFORMAÇÕES GERAIS

Pretendente/Consumidor: **Prefeitura Municipal de Nova Brasilândia**

Obra.....: **Construção De Uma Academia Da Saúde Básica em Nova Brasilândia- MT**

Localidade .....: **Nova Brasilândia /MT**

Data .....: **Março /2020**

Descrição do Projeto .....: **O presente memorial descritivo tem por objetivo fixar normas específicas para a Construção de Academia de Saúde Intermediária, implantado(a) em um terreno com 2.384,79 m² localizado no município de Nova Brasilândia - MT.**

## CONSIDERAÇÕES INICIAIS

O presente memorial descritivo de procedimentos estabelece as condições técnicas mínimas a serem obedecidas na execução das obras e serviços acima citados fixando, portanto, os parâmetros mínimos a serem atendidos para materiais, serviços e equipamentos, seguindo as normas técnicas da **ABNT** e constituirão parte integrante dos contratos de obras e serviços. A planilha orçamentária descreve os quantitativos, como também valores em consonância com os projetos básicos fornecidos.

## CRITÉRIO DE SIMILARIDADE

Todos os materiais a serem empregados na execução dos serviços deverão ser comprovadamente de boa qualidade e satisfazer rigorosamente as especificações a seguir. Todos os serviços serão executados em completa obediência aos princípios de boa técnica, devendo ainda satisfazer rigorosamente às Normas Brasileiras.

## INTERPRETAÇÃO DE DOCUMENTOS FORNECIDOS À OBRA

No caso de divergências de interpretação entre documentos fornecidos, será obedecida a seguinte ordem de prioridade:

- Em caso de divergências entre esta especificação, a planilha orçamentária e os desenhos/projetos fornecidos, consulte a CENTRAL DE PROJETOS AMM;
- Em caso de divergência entre os projetos de datas diferentes, prevalecerão sempre os mais recentes;
- As cotas dos desenhos prevalecem sobre o desenho (escala).

## INTERPRETAÇÃO DE MEMORIAL DESCRITIVO

O presente memorial apresenta a descrição de cada serviço solicitado e quantificado na Planilha Orçamentária oferecida pela AMM. Os serviços descritos no Memorial Descritivo seguem a

mesma divisão existente na Planilha Orçamentária, como a especificações dos Projetos Arquitetônico, Hidrossanitário e Elétrico, com o intuito de facilitar a assimilação de cada item entre os diferentes documentos fornecidos.

## ARQUITETURA – CONSTRUÇÃO CIVIL

### 1. ADMINISTRAÇÃO OBRA

#### 1.1. ADMINISTRAÇÃO LOCAL DE OBRA

A Administração Local compreende os custos das seguintes parcelas e atividades, dentre outras que se mostrarem necessárias:

- Mestre de Obra;
- Engenheiro Civil de Obra Junior;

As Normas Regulamentadoras do Ministério do Trabalho listadas a seguir, quando forem obrigatórias, de acordo com a legislação em vigor, também devem ser consignadas na administração local da obra, caso não tenham os custos apropriados em nenhuma outra rubrica orçamentária:

- NR 4 – Serviços Especializados em Engenharia de Segurança e Medicina do Trabalho - SESMT;
- NR 5– Comissão Interna de Prevenção de Acidentes – CIPA.
- NR 6 – Equipamentos de Proteção Individual – EPI;
- NR 7 – Programa de Controle Médico e Saúde ocupacional – PCMSO;
- NR 15 – Atividades e Operações Insalubres;
- NR16 – Atividades e Operações Perigosas;
- NR-21 – Trabalho a Céu Aberto;
- NR 9 - PPRA – Programa de Prevenção de Riscos Ambientais;
- NR-18 –PCMAT– Condições e Meio Ambiente de Trabalho na Indústria da Construção.
- NR 10 – Segurança em Instalações e Serviços de Eletricidade;
- NR 11 – Transporte, Movimentação, Armazenagem e Manuseio de Materiais.

Os custos avindos dos normativos supracitados devem ser calculados de acordo com as exigências legais e operacionais para cada tipo de obra, pois impactam em diversos itens da Administração Local.

É importante também observar que a administração local depende da estrutura organizacional que o construtor vier a montar para a condução da obra e de sua respectiva lotação de pessoal. Não existe modelo rígido para esta estrutura, mas deve-se observar a legislação profissional do Sistema CONFEA e as normas relativas à higiene e segurança do trabalho. As peculiaridades inerentes a cada obra determinarão a estrutura organizacional necessária para bem administrá-la. A concepção dessa organização, bem como da lotação em termos de recursos humanos requeridos, é tarefa de planejamento, específica do executor da obra.

## **2. SERVIÇOS INICIAIS**

### **2.1. PLACA DA OBRA EM CHAPA DE AÇO GALVANIZADO**

Será fornecida placa de obras públicas, de acordo com o seguinte parâmetro:

- Para obras com valor até R\$ 450.000,00 - Dim. 2,50 x 1,25m.

### **2.2. LIMPEZA MECANIZADA DE CAMADA VEGETAL, VEGETAÇÃO E PEQUENAS ÁRVORES (DIÂMETRO DE TRONCO MENOR QUE 0,20 M), COM TRATOR DE ESTEIRAS.AF\_05/2018**

Na área a ser edificada deverá ser feita a limpeza do terreno, sendo que a mesma deverá ser a primeira providência ao se iniciar a obra.

A limpeza a que se refere este item consiste na remoção de elementos tais como entulhos, matéria orgânica, etc., além dos serviços de capina, destocamento de arbustos, de modo a não deixar raízes, tocos de árvores ou qualquer elemento que possa prejudicar os trabalhos ou a própria obra.

**Fonte:** Brasil. Tribunal de Contas da União. Orientações para elaboração de planilhas orçamentárias de obras públicas / Tribunal de Contas da União, Coordenação - Geral de Controle Externo da Área de Infraestrutura e da Região Sudeste. – Brasília: TCU, 2014.).

### **2.3. LIGAÇÃO PROVISÓRIA DE ÁGUA PARA OBRA E INSTALAÇÃO SANITÁRIA PROVISÓRIA, PEQUENAS OBRAS – INSTALAÇÃO MÍNIMA**

As instalações provisórias de água deverão estar dispostas no canteiro antes da liberação das frentes de serviço garantindo estrutura aos trabalhos a serem executados. As instalações de água serão executadas para atender ao barracão de obras, sanitários, refeitório e atividades desenvolvidas no canteiro, sendo desfeitas após o término dos serviços e executada ligação definitiva de acordo com viabilidade do local definida.

As instalações provisórias de esgoto deverão estar dispostas no canteiro de forma a dar correta destinação aos dejetos provenientes do barracão de obras (sanitários, refeitório). Esta ligação deverá ser desativada ao final da obra e executada ligação definitiva de acordo com a viabilidade do local definida pela concessionária responsável.

### **2.4. ENTRADA PROVISORIA DE ENERGIA ELETRICA AEREA TRIFASICA 40A EM POSTE MADEIRA**

As instalações provisórias de energia deverão estar dispostas no canteiro antes da liberação das frentes de serviço de forma a dar funcionalidade aos trabalhos iniciais. Esta ligação deverá ser desligada ao final da obra e executada ligação definitiva de acordo com viabilidade do local definida por concessionária ou grupo gerador.

## **2.5. EXECUÇÃO DE DEPÓSITO EM CANTEIRO DE OBRA EM CHAPA DE MADEIRA COMPENSADA, NÃO INCLUSO MOBILIÁRIO. AF\_04/2016**

Após o terreno limpo e com o movimento de terra executado, o canteiro deve ser preparado de acordo com as necessidades da obra. Deverá ser localizado em áreas onde não atrapalhem a circulação de operários veículos e a locação da obra.

Deve-se fazer um barracão de madeira, chapas compensadas, de forma que resistam até ao término da obra.

Nesse barracão serão depositados os materiais (cimento, cal, etc...) e ferramentas, que serão utilizados durante a execução dos serviços.

*Dimensões do barracão: 5,00 m<sup>2</sup>*

## **2.6. LOCAÇÃO CONVENCIONAL DE OBRA, UTILIZANDO GABARITO DE TÁBUAS CORRIDAS PONTALETADAS A CADA 2,00M – 2 UTILIZAÇÕES**

Deverão ser implantados marcos para a demarcação dos eixos e a locação será global sobre um quadro de madeira que envolva o perímetro da edificação a ser construída.

**Normas Técnicas relacionadas** \_NR 18:2015 Condições e Meio Ambiente do Trabalho na indústria da construção (Ministério do Trabalho); \_NBR 12284: 1991 – Áreas de Vivência em Canteiros de Obra.

**OBSERVAÇÃO: OS ITENS 3, 4 E 5 ABAIXO CITADOS ESTÃO EM ANEXO EM FORMATO DE MEMORIAL DE ACORDO COM NORMATIVAS E RESPONSABILIDADES DOS PROFISSIONAIS DAS RESPECTIVAS ÁREAS.**

- |    |                    |
|----|--------------------|
| 3. | MOVIMENTO DE TERRA |
| 4. | FUNDAÇÃO           |
| 5. | ESTRUTURA          |

## **6. COBERTURAS**

### **ESTRUTURA DE MADEIRA**

**6.1. TRAMA DE MADEIRA COMPOSTA POR RIPAS, CAIBROS E TERÇAS PARA TELHADOS DE MAIS QUE 2 ÁGUAS PARA TELHA DE ENCAIXE DE CERÂMICA OU DE CONCRETO, INCLUSO TRANSPORTE VERTICAL. AF\_12/2015**

Madeira: Maçaranduba, Angelim ou Equivalente da região.

Características:

Peça de madeira de lei não aparelhada, com seção de 1,5 x 5,0 cm;

Peça de madeira de lei não aparelhada, com seção de 5,0 x 6,0 cm;

Peça de madeira de lei não aparelhada, com seção de 6,0 x 12,0 cm;

A composição é válida para tramas de madeira com distanciamento entre eixos das estruturas de apoio entre 2,4 e 3,2 m, distanciamento entre eixos das terças entre 1,5 e 2,0 m, distanciamento entre eixos dos caibros de 0,55 m e distanciamento entre eixos das ripas de 0,32 m;

A trama descrita pode ser apoiada sobre tesouras ou pontaletes.

Verificar o posicionamento da estrutura de apoio e do comprimento das peças de acordo com o projeto.

Posicionar as terças conforme previsto no projeto, conferindo distância entre tesouras, pontaletes ou outros apoios, declividade da cobertura, extensão do pano, distanciamento, esquadro e paralelismo entre as terças.

Fixar as terças na estrutura de apoio, cravando os pregos 22 X 48 aproximadamente a 45° em relação à face lateral da terça, de forma que penetrem cerca de 3 a 4 cm na peça de apoio.

Posicionar os caibros conforme previsto no projeto, conferindo distância entre terças ou outros apoios, declividade da cobertura, extensão do pano, distanciamento, esquadro e paralelismo entre os caibros.

Fixar os caibros na estrutura de apoio, cravando os pregos 19 x 36 aproximadamente a 45° em relação à face lateral do caibro, de forma que penetrem cerca de 3 a 4 cm na terça.

Marcar a posição das ripas conforme previsto no projeto, conferindo distância entre caibros, extensão do pano, galga estipulada de acordo com a telha a ser empregada, esquadro e paralelismo entre as ripas.

Pregar as ripas nos caibros, utilizando pregos 15x15 com cabeça.

Rebater as cabeças de todos os pregos, de forma a não causar ferimentos nos montadores do telhado ou em futuras operações de manutenção.

Informações Complementares:

Os dados apresentados não abrangem todas as especificidades relacionadas a cada projeto, portanto somente o projetista será capaz de dimensionar as peças conforme cada caso.

## **6.2. FABRICAÇÃO E INSTALAÇÃO DE TESOURA INTEIRA EM MADEIRA NÃO APARELHADA, VÃO DE 5 M, PARA TELHA CERÂMICA OU DE CONCRETO, INCLUSO IÇAMENTO. AF\_1 2/2015**

Madeira: Maçaranduba, Angelim ou Equivalente da região.

Características:

Peça de madeira de lei não aparelhada, com seção de 5,0 x 7,5 cm;

Peça de madeira de lei não aparelhada, com seção de 6,0 x 12,0 cm;

Tábua de madeira não aparelhada, 2ª qualidade, com seção de 2,5 x 20,0 cm com a função de interligar os elementos dos nós de apoio e de cumeeira (cobre-juntas);

Estribo com parafuso em chapa de ferro fundido para ligação entre a linha / tirante e o pendural central, podendo ainda interligar esses elementos com as diagonais que concorrem nesse nó central;

Para fins de cálculo de consumo de materiais e produtividade, coma tesoura ilustrada na figura a seguir:

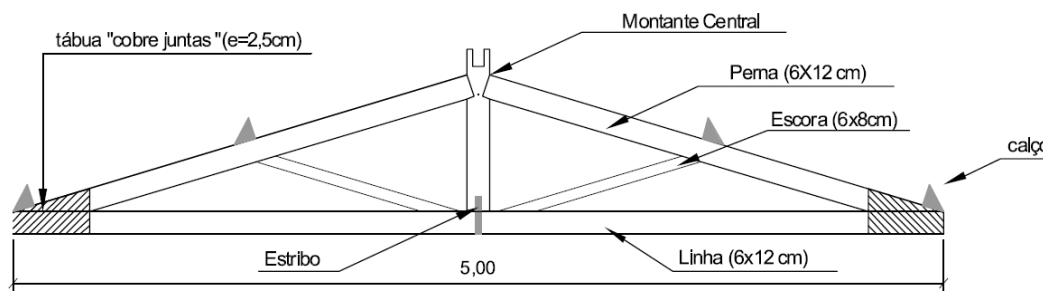

Fabricação da tesoura:

Verificar as dimensões das peças que compõem a tesoura;

Realizar os cortes se atentando aos entalhes para encaixe das peças;

Fixar as peças da tesoura utilizando pregos e cobre-juntas em madeira, conforme especificado no projeto da estrutura de madeira;

Rebater as cabeças de todos os pregos, de forma a não causar ferimentos nos montadores do telhado ou em futuras operações de manutenção;

Conferir inclinação e posicionamento das peças.

Instalação da tesoura:

Ancorar o frechal sobre a alvenaria, conforme designação do projeto;

Posicionar as tesouras nos locais definidos no projeto, verificando espaçamento, paralelismo, nivelamento e prumo de cada uma delas;

Fixar cada tesoura sobre os frechais, com parafusos cabeça chata com fenda;

Fixar as diagonais de contraventamento nos locais indicados no projeto (caso tenham sido previstas), com o emprego de cantoneiras de aço e pregos.

Informações Complementares:

Os dados apresentados não abrangem todas as especificidades relacionadas a cada projeto, portanto somente o projetista será capaz de dimensionar as peças conforme cada caso.

**Normas Técnicas relacionadas** \_ NBR 6123: ABNT NBR 6123, Forças devidas ao vento em edificações; NBR 7190:1997 - Projeto de estruturas de madeira; NBR 7196:2014 - Telhas de fibrocimento - Execução de coberturas e fechamentos laterais – Procedimento; NBR 7581-1:2014 - Telha ondulada de fibrocimento. Parte 1: Classificação e requisitos; NBR 13858-1:1997 - Telhas de Concreto. Parte 1: Projeto e execução de Telhados; NBR 13858-2:2009 - Telhas de Concreto. Parte 2:



Requisitos e métodos de Ensaio; NBR 15210-1:2014 - Telha ondulado de fibrocimento sem amianto e seus acessórios. Parte 1: Classificação e requisitos; NBR 15310:2009 - Componentes cerâmicos - Telhas - Terminologia, requisitos e métodos de ensaio; NBR 15575-5:2013 - Edificações habitacionais - Desempenho. Parte 5: Requisitos para os sistemas de coberturas; NBR 8800:2008 – Projeto de estruturas de aço e de estruturas mistas de aço e concreto de edifícios; NBR 14513:2008 – Telhas de aço revestido de seção ondulada – Requisitos; NBR 14514:2008 – Telhas de aço revestido de seção trapezoidal – Requisitos.

## **COBERTURA EM TELHA CERÂMICA**

### **6.3. TELHAMENTO COM TELHA CERÂMICA DE ENCAIXE, TIPO ROMANA, COM MAIS DE 2 ÁGUAS, INCLUSO TRANSPORTE VERTICAL. AF\_06/2016**

*Características:* Telha cerâmica do tipo romana com rendimento de 16 telhas/m<sup>2</sup>

*Considerou-se inclinação do telhado de 30%*

*Execução:*

Na execução dos serviços os trabalhadores deverão estar munidos dos EPI's necessários, sendo que os cintos de segurança trava-quedas deverão estar acoplados, através de cordas, a caibros, terças ou ganchos vinculados à estrutura (nunca a ripas, que poderão romper-se ou despregar-se com relativa facilidade);

Em cada pilha de telhas disposta sobre o madeiramento não devem ser acumuladas mais do que sete ou oito telhas; os montadores deverão caminhar sobre tábuas apoiadas em caibros ou terças, sendo as tábuas providas de dispositivos que impeçam seu escorregamento;

Antes do início dos serviços de telhamento devem ser conferidas as disposições de tesouras, meia-tesouras, pontalotes de apoio, terças, caibros, elementos de contraventamento e outros. Deve ainda ser verificado o distanciamento entre ripas (galga), de forma a se atender à projeção mínima especificada para os beirais e que o afastamento entre topos de telhas na linha de cumeeira não supere 5 ou 6 cm;

A colocação deve ser feita por fiadas, iniciando pelo beiral até a cumeeira, e simultaneamente em águas opostas; a largura do beiral deve ser ajustada para que se atenda ao distanciamento máximo entre as extremidades das telhas na linha de cumeeira; para se manter a declividade especificada para o telhado, as telhas nas linhas dos beirais devem ser apoiadas sobre ripas duplas, ou ripões com altura equivalente à espessura de duas ripas;

No caso de beirais sem a proteção de forros, as primeiras fiadas devem ser amarradas às ripas com arame recozido galvanizado;

Na colocação das telhas, manter sobreposição longitudinal de no mínimo 10 cm;

Telhas e peças complementares com fissuras, empenamentos e outros defeitos acima dos tolerados pela respectiva normalização devem ser expurgadas;

Nas posições de águas furtadas (rincões), espigões e eventualmente cumeeiras as telhas devem ser adequadamente recortadas (utilização de disco diamantado ou dispositivos equivalentes), de forma que o afastamento entre as peças não supere 5 ou 6 cm.



## **CUMEEIRA**

### **6.4. CUMEEIRA E ESPIGÃO PARA TELHA CERÂMICA EMBOÇADA COM ARGAMASSA TRAÇO 1:2:9 (CIMENTO, CAL E AREIA), PARA TELHADOS COM MAIS DE 2 ÁGUAS, INCLUSO TRANSPORTE VERTICAL.**

Fornecimento e execução de cumeeira tipo cerâmica para telha cerâmica tipo romana.

## **7. PISOS**

### **7.1. REGULARIZAÇÃO E COMPACTAÇÃO MANUAL DE TERRENO COM SOQUETE**

Trata-se da regularização do subleito de áreas a serem pavimentadas, uma vez concluídos os serviços de terraplenagem.

A regularização é destinada a conformar o leito da área transversal e longitudinal, compreendendo cortes ou aterros com até 20 cm de espessura indicados no projeto, prévia e independentemente da construção de outra camada do pavimento. Obs.: O que exceder os 20 cm será considerado como terraplenagem.

Serão removidas, previamente, toda a vegetação e matéria orgânica porventura existentes na área a ser regularizada.

### **7.2. EXECUÇÃO DE PASSEIO (CALÇADA) COM CONCRETO MOLDADO IN LOCO, FEITO EM O BRA, ACABAMENTO CONVENCIONAL, NÃO ARMADO. AF\_07/2016**

**Espessura: 08cm**

Características:

Concreto fck = 20 Mpa, traço 1:2,7:3 (cimento/ areia média/ brita 1) - preparo mecânico com betoneira 400L. AF\_07/2016.

Sarrafo de madeira não aparelhada 2,5x10 cm, Maçaranduba, Angelim ou equivalente da região

Peça de madeira nativa/regional 2,5x7,0 cm (sarrafo para forma)

Execução:

Sobre a camada granular devidamente nivelada e regularizada, montam-se as fôrmas que servem para conter e dar forma ao concreto a ser lançado;

Finalizada a etapa anterior é feito o lançamento, espalhamento, sarrafeamento e desempeno do concreto;

Para aumentar a rugosidade do pavimento, fazer uma textura superficial por meio de vassouras, aplicadas transversalmente ao eixo da pista com o concreto ainda fresco.

Por último, são feitas as juntas de dilatação.

A execução de juntas ocorre a cada 2 m.

**Normas Técnicas relacionadas** \_ ABNT NBR 7374:2006 Placa vinílica semiflexível para revestimento de pisos e paredes - Requisitos e métodos de ensaio; \_ABNT NBR 13816: Placas cerâmicas para revestimento – Terminologia; ABNT NBR 13817: Placas cerâmicas para revestimento – Classificação; \_ ABNT NBR 13818/1997: Placas Cerâmicas para Revestimento – Especificação e Métodos de Ensaio (descrição dos parâmetros dos ensaios); \_ABNT NBR 7374:2006 Placa vinílica semi flexível para revestimento de pisos e paredes - Requisitos e métodos de ensaio.

**OBSERVAÇÃO: O ITEM 8 ABAIXO CITADO ESTA EM ANEXO EM FORMATO DE MEMORIAL DE ACORDO COM NORMATIVAS E RESPONSABILIDADES DOS PROFISSIONAIS DAS RESPECTIVAS ÁREAS.**

## **8. INSTALAÇÕES ELÉTRICAS**

## **9. PINTURA**

### **PILARES E VIGAS**

#### **9.1. APLICAÇÃO DE FUNDO SELADOR ACRÍLICO EM PAREDES, UMA DEMÃO. AF\_06/2014**

Características:

Selador acrílico paredes internas e externas – resina à base de dispersão aquosa de copolímero estireno acrílico utilizado para uniformizar a absorção e selar as superfícies internas como alvenaria, reboco, concreto e gesso.

Execução:

Observar a superfície: deve estar limpa, seca, sem poeira, gordura, graxa, sabão ou bolor antes de qualquer aplicação;

Diluir o selador em água potável, conforme fabricante;

Aplicar uma demão de fundo selador com rolo ou trincha.

#### **9.2. APLICAÇÃO MANUAL DE PINTURA COM TINTA LÁTEX ACRÍLICA EM PAREDES, DUAS DEMÃOS. AF\_06/2014**

Características:

Tinta acrílica Premium, cor branco fosco – tinta à base de dispersão aquosa de copolímero estireno acrílico, fosca, linha Premium.

Execução:

Considera-se a aplicação de uma camada de retoque, além das duas demãos;

Observar a superfície: deve estar limpa, seca, sem poeira, gordura, graxa, sabão ou bolor antes de qualquer aplicação;

Diluir a tinta em água potável, conforme fabricante;

Aplicar duas demãos de tinta com rolo ou trincha. Respeitar o intervalo de tempo entre as duas aplicações.

Informações complementares:

Adotaram-se as tintas classificadas como Premium, uma vez que, devido ao seu poder de cobertura e necessidade de um número menor de demãos, torna mais econômico o serviço de pintura que as demais. Sendo assim, esse nível de desempenho não se aplica para as tintas econômica e Standard.

**Normas Técnicas relacionadas** \_ABNT NBR 12554:2013 Tintas para edificações não industriais — Terminologia; \_ABNT NBR 11702:2010 Versão corrigida:2011 Tintas para construção civil – Tintas para edificações não industriais – Classificação; \_ABNT NBR 13245:2011 Tintas para construção civil — Execução de pinturas em edificações não industriais — Preparação de superfície; \_ABNT NBR 14125:2009 Alumínio e suas ligas - Tratamento de superfície - Revestimento orgânico para fins arquitetônicos – Requisitos; \_ABNT NBR 14847:2002 Inspeção de serviços de pintura em superfícies metálicas – Procedimento; \_ABNT NBR 15156:2015 Pintura industrial – Terminologia;

## 10. ACESSIBILIDADE

### 10.1. PISO TÁTIL DIRECIONAL E/OU ALERTA, DE CONCRETO, COLORIDO, P/DEFICIENTES VISUAIS, DIMENSÕES 25X25CM, APLICADO COM ARGAMASSA AC-II, REJUNTADO

Fornecimento e instalação.

## 11. EQUIPAMENTOS

Os equipamentos a serem instalados e citados em projeto arquitetônicos, deverão seguir o manual elaborado pelo Ministério da Saúde para implantação de academias da saúde, sendo disponível através do site: [http://dab.saude.gov.br/portaldab/ape\\_academia\\_saude.php](http://dab.saude.gov.br/portaldab/ape_academia_saude.php)

### 11.1. FORNECIMENTO E INSTALAÇÃO DE BARRAS PARALELAS EM TUBO DE FERRO GALV.

### 11.2. FORNECIMENTO E INSTALAÇÃO DE ESPALDAR SIMPLES EM TUBO DE FERRO GALV.

### 11.3. BANCO EM PRANCHÃO DE MADEIRA 2,0X0,50X0,04M-ENVERNIZADA, CONFECCIONADO C/ TUBOS DE AÇO GALVANIZADO-ROSCA, D=2 1/2" , PINTADOS COM EPOXI E ESMALTE

**11.4. EQUIPAMENTO DE GINÁSTICA - PRANCHA ABDOMINAL EM TUBO DE FERRO GALVANIZADO DE 1 1/2" E PRANCHÃO EM MADEIRA, REF. SERGIPARK OU SIMILAR**

**11.5. FORNECIMENTO E INSTALAÇÃO DE JOGO DE BARRAS TRIPLA EM TUBO DE FERRO GALV.**

**11.6. FORNECIMENTO E INSTALAÇÃO DE BARRAS MARINHEIRO EM TUBO DE FERRO GALV.**

**11.7. FORNECIMENTO E INSTALAÇÃO DE BARRA FIXA DE APOIO EM TUBO DE FERRO GALV.**

## **12. TOTEM**

### **MOVIMENTO DE TERRA**

**12.1. ESCAVAÇÃO MANUAL PARA BLOCO DE COROAMENTO OU SAPATA, SEM PREVISÃO DE FÔRMA. AF\_06/2017**

**12.2. REATERRO MANUAL APILOADO COM SOQUETE. AF\_10/2017**

**12.3. PREPARO DE FUNDO DE VALA COM LARGURA MENOR QUE 1,5 M, EM LOCAL COM NÍVEL BAIXO DE INTERFERÊNCIA. AF\_06/2016**

### **FUNDAÇÃO**

**12.4. LASTRO DE CONCRETO MAGRO, APLICADO EM BLOCOS DE COROAMENTO OU SAPATAS, ESPESSURA DE 5 CM. AF\_08/2017**

**12.5. CONCRETO FCK = 25MPA, TRAÇO 1:2,3:2,7 (CIMENTO/ AREIA MÉDIA/ BRITA 1) - PREPARO MECÂNICO COM BETONEIRA 400 L. AF\_07/2016**

**12.6. LANÇAMENTO COM USO DE BALDES, ADENSAMENTO E ACABAMENTO DE CONCRETO EM ESTRUTURAS. AF\_12/2015**

**12.7. FORNECIMENTO/INSTALACAO LONA PLASTICA PRETA, PARA IMPERMEABILIZACAO, ESPESSURA 150 MICRAS.**

### **ESTRUTURA METÁLICA**

**12.8. FORNECIMENTO DE ESTRUTURA METÁLICA COM UTILIZAÇÃO DE PERFIS EM AÇO ASTM A36**

**12.9. MONTAGEM DE ESTRUTURA METÁLICA**

### **PINTURA**

**12.10. PINTURA COM TINTA ALQUÍDICA DE FUNDO E ACABAMENTO (ESMALTE SINTÉTICO GRAFITE) PULVERIZADA SOBRE SUPERFÍCIES METÁLICAS (EXCETO PERFIL) EXECUTADO EM OBRA (POR DEMÃO). AF\_01/2020**

**13. SERVIÇOS COMPLEMENTARES**

**13.1. CONJUNTO SELETIVO 50 L (5 LIXEIRAS 1 SUPORTE) C/ ADESIVO**

Fornecimento e instalação de um modulo de lixeira seletiva com 5 cestos de 50 litros cada

**13.2. LIMPEZA FINAL DA OBRA**

Será de responsabilidade da empresa a retirada de toda sobra de material e limpeza do local de trabalho.

Os serviços de limpeza geral deverão ser executados **SEMANALMENTE** com todo cuidado a fim de não se danificar os elementos da construção. A limpeza final de um compartimento só será executada após a conclusão de todos os serviços a serem efetuados neste, sendo que após o término da limpeza, o ambiente será trancado com chave, sendo impedido o acesso ao local.

Ainda ao término da obra, será procedida uma rigorosa verificação final do funcionamento e condições dos diversos elementos que compõem a obra, cabendo ao Construtor refazer ou recuperar os danos verificados.

**NOTAS E OBSERVAÇÕES**

- a) Todas as informações necessárias para sanar possíveis dúvidas estão descritas neste memorial e nas pranchas dos projetos;
- b) Caso haja dúvidas na execução das instalações e as mesmas não forem sanas após a leitura deste memorial, o proprietário poderá entrar em contato com o autor dos projetos;
- c) Quaisquer alterações nos projetos deverão ter a autorização do autor dos mesmos.

Cuiabá, 31 de MARÇO de 2020.

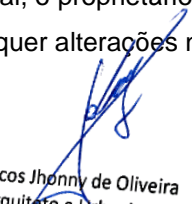
  
Marcos Jhonny de Oliveira  
Arquiteto e Urbanista  
CAU A118.524-1

**MARCOS JHONNY DE OLIVEIRA**  
Arquiteto e Urbanista  
CAU A118524-1